

**GRAPMINE 300 WP**  
**(Triflumizole)**  
**Fungicida Agrícola**  
**N° de Registro: PQUA N° 1256-SENASA**

**Identidad del producto:**

**GRAPMINE 300 WP** es un fungicida sistémico con acción preventiva y curativa. Inhibe la biosíntesis de ergosterol, provoca la inhibición de la germinación de esporas, el crecimiento micelial y la propagación del hongo dentro de la planta.

- **Ingrediente activo:** Triflumizole
- **Concentración:** Triflumizole 300 g/kg  
Aditivos para completar 1 kg
- **Formulación:** Polvo mojable.
- **Grupo Químico:** Imidazoles
- **Fórmula estructural:**

Triflumizole

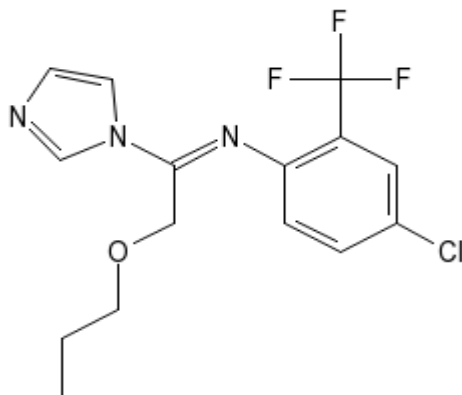

- **Categoría Toxicológica:** Ligeramente Peligroso.
- **Titular del Registro:** FITOCORP S.A.C
- **Formulador:** Kinyield Industry Co. Limited.



### Características de uso del producto.

- Compatibilidad

**GRAPMINE 300 WP** es compatible con la mayoría de plaguicidas de uso común, excepto con agentes oxidantes, ácidos cúpricos. Se recomienda realizar una prueba previa de compatibilidad.

- Fitotoxicidad

**GRAPMINE 300 WP**, no es fitotóxico en los cultivos si se emplea a la dosis indicada.

### Cuadro de uso de producto, de LMR y PC.

Cultivo	Plaga		Dosis	PC	LMR
	Nombre Común	Nombre Científico	kg/cil	(Días)	(ppm)
Vid	“Oidiosis”	<i>Erysiphe necator</i>	0.05	7	3

P.C: Periodo de Carencia.

LMR: Límite Máximo de Residuos (ppm: partes por millón).

### Frecuencia de aplicación.

#### GRAPMINE 300 WP

- Para vid, se recomienda realizar 1 aplicación por campaña, considerando una campaña por año.
- Aplicar en forma preventiva cuando aún no se observen los síntomas de la enfermedad y en forma curativa cuando se manifiesten los síntomas. como máximo 1 aplicación por campaña.

### Condiciones y método de aplicación.

- Llenar el cilindro de mezcla que contenga hasta la mitad de agua aplicar, agregar la cantidad de **GRAPMINE 300 WP** a utilizar, agitar la mezcla hasta que sea homogénea y finalmente completar la otra mitad de agua. Luego, realizar la aplicación con cualquier equipo terrestre, realice la aplicación mediante pulverizadores manuales, atomizadores o equipo tractorizado que se encuentre en perfecto estado de funcionamiento y debidamente calibrado.

### Reingreso al área tratada.

Puede reingresar al área tratada luego de 24 horas de aplicado el producto.

### Cuidados y primeros auxilios

- En caso de intoxicación, llame al médico inmediatamente o lleve al paciente al médico y muéstrela la etiqueta.



- En caso de ingestión: no provocar vómito, pero no evitarlo si se produce en forma espontánea.
- En caso de contacto con los ojos, lavarlos con abundante agua por 20 minutos.
- En caso de contacto con la piel, quitarle la ropa contaminada y lavarse con abundante agua y jabón.
- En caso de inhalación, trasladar al afectado a una zona ventilada.
- Nota al médico: No tiene antídoto específico, su tratamiento es sintomático.

### **Precauciones y Advertencias de Uso y Aplicación**

- Este producto puede ser nocivo si se ingiere accidentalmente.
- El producto es peligroso si es inhalado. Evite respirar el polvo durante la preparación de la mezcla de aplicación.
- No comer, beber ni fumar durante las operaciones de mezcla y aplicación del producto.
- Después, de usar este producto báñese con abundante agua y jabón, cámbiese y lavar la ropa contaminado.
- Usar equipo de protección, durante la manipulación, mezcla y aplicación del producto y para ingresar al área tratada en las primeras 24 horas.
- Realizar la aplicación siguiendo la dirección del viento.
- Almacenar este producto en un ambiente sombreado, seco y ventilado.
- Conservar este producto en el envase, original, etiquetado y cerrado.

### **Disposición de Envases Vacíos:**

- Después de usar el contenido inutilícelo triturándolo o perforándolo y deposítelo en los sitios destinados por las autoridades locales para este fin.

**NOTA IMPORTANTE: FITOCORP SAC** garantiza la calidad del producto, sin embargo no se hace responsable del uso y manipulación en campo, el cual escapa a su control.