

LACLOS 189 SE
(Epoiconazole + Pyraclostrobin)
Fungicida Agrícola
N° de Registro: PQUA N° 1278-SENASA

Identidad del producto:

LACLOS 189 SE es un fungicida con doble modo de acción, el Epoiconazole (sistémico) inhibe la biosíntesis de ergosterol a nivel de la membrana celular del hongo y Pyraclostrobin (contacto) inhibe la formación de ATP.

- **Ingrediente activo: Epoiconazole + Pyraclostrobin**
- **Concentración:**

Epoiconazole	50 g/L
Pyraclostrobin	133 g/L
Aditivos para completar	1 L
- **Formulación:** Suspoemulsión.
- **Grupo Químico:** Triazoles + Estrobirulinas.
- **Fórmula estructural:**

Epoiconazole

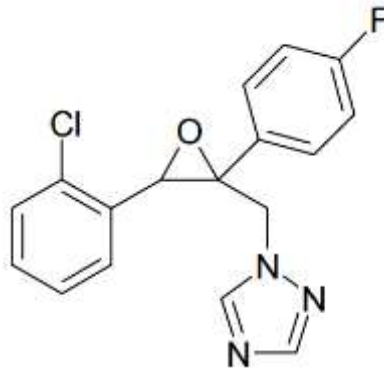

Pyraclostrobin

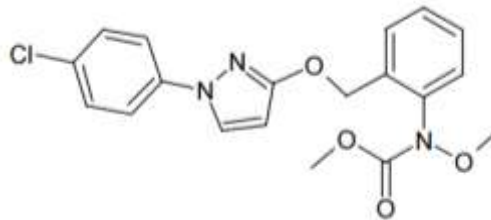



- **Categoría Toxicológica:** Moderadamente Peligroso.
- **Titular del Registro:** FITOCORP S.A.C
- **Formulador:** KINYIELD INDUSTRY CO. LIMITED.

Características de uso del producto.

- Compatibilidad

LACLOS 189 SE no es compatible con productos marcadamente alcalinos. Se recomienda realizar pruebas previas de compatibilidad.

- Fitotoxicidad

LACLOS 189 SE, No es fitotóxico en los cultivos si se emplea a la dosis indicada.

Cuadro de uso de producto, de LMR y PC.

Cultivo	Plaga		Dosis	PC (Días)	LMR (ppm)
	Nombre Común	Nombre Científico	L/Ha		
Espárrago	Mancha purpura	<i>Stemphylium vesicarium</i>	0.5-0.75	40	0.02 ⁽¹⁾ 0.05 ⁽²⁾
Cebolla	Mancha purpura	<i>Stemphylium vesicarium</i>	0.5	40	1.5 ⁽¹⁾ 0.05 ⁽²⁾

P.C: Periodo de Carencia.

LMR: Límite Máximo de Residuos.

⁽¹⁾Pyraclostrobin

⁽²⁾ Epoxiconazole

Frecuencia de aplicación.

Aplicar en forma preventiva o al observar los primeros síntomas, cuando las condiciones sean las apropiadas para el desarrollo de la enfermedad. Se recomienda dos (02) aplicaciones de **LACLOS 189 SE** por campaña. El intervalo de aplicación no es menor a 15 días.

Condiciones y método de aplicación.

- Aspersión foliar.
- Es recomendable realizar calibraciones de aplicación antes de la aplicación, además, debe considerarse el uso de equipos de protección personal. **LACLOS 189 SE**, puede ser aplicado con mochila manual, mochila a motor, pulverizadores, bombas a motor, etc.
- Una vez terminado el trabajo los equipos y utensilios de aplicación deberán lavarse adecuadamente con abundante agua.



Reingreso al área tratada.

Puede reingresar al área tratada luego de 24 horas de aplicado el producto.

Cuidados y primeros auxilios

- En caso de intoxicación, llame al médico inmediatamente o lleve al paciente al médico y muéstrela la etiqueta.
- En caso de ingestión, enjuagar la boca, no provocar vómito. No dar de beber nada a un paciente que se encuentre inconsciente.
- En caso de contacto con la piel, quitarle la ropa contaminada y lavarse con abundante agua y jabón.
- En caso de contacto con los ojos, lavarlos con abundante agua por 15 minutos.
- En caso de inhalación, trasladar al afectado al aire fresco. Proporcionar respiración artificial en caso de ser necesario y solicite atención médica inmediata.
- Nota al médico, No tiene antídoto específico, su tratamiento es sintomático.

Precauciones y Advertencias de Uso y Aplicación

- Evitar el contacto con los ojos, piel y ropa.
- Evitar respirar el polvo o inhalar, es ligeramente peligroso.
- No comer, beber o fumar durante las operaciones de mezcla y aplicación.
- Guardar este producto, en su envase original, etiquetado y cerrado.
- No almacenar ni transportar, conjuntamente con alimentos, bebidas, medicinas ni forrajes.
- Utilizar, ropa protectora durante el manipuleo, aplicación y para ingresar al área tratada en las primeras 24 horas.
- Después de usar el producto, báñese con abundante agua y jabón, cámbiese y lave la ropa contaminada.
- Realice la operación de aplicación siguiendo la dirección del viento.
- Después de la mezcla y aplicación, lavarse y cambiarse de ropa y lavarla antes de volver a usarla.

Disposición de Envases Vacíos:

- Después de usar el contenido, enjuague tres veces este envase y vierta la solución en la mezcla de aplicación y luego inutilícelo, triturándolo o perforándolo y deposítelo en los sitios destinados por las autoridades locales para este propósito.
- Realizar obligatoriamente el triple lavado del presente envase.
- Devuelva el envase triple lavado al centro de acopio autorizado.

NOTA IMPORTANTE: FITOCORP SAC garantiza la calidad del producto, sin embargo no se hace responsable del uso y manipulación en campo, el cual escapa a su control.