

REMATA 20 SP
(Acetamiprid)
Insecticida Agrícola
N° de Registro: PQUA N°826-SENASA

Identidad del producto:

REMATA 20 SP, es un insecticida de contacto e ingestión interactúa con los receptores de acetilcolina del sistema nervioso central y periférico uniéndose a ellos irreversiblemente, resultando en excitación y parálisis que conduce finalmente a la muerte de los insectos.

- **Ingrediente activo:** Acetamiprid
- **Concentración:** Acetamiprid 200 g/kg
Aditivos para completar 1 kg.
- **Formulación:** Polvo soluble.
- **Grupo Químico:** Cloronicotinílico.
- **Fórmula estructural:**

Acetamiprid

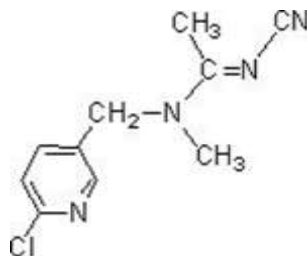

- **Categoría Toxicológica:** Moderadamente Peligroso.
- **Titular del Registro:** FITOCORP S.A.C
- **Formulador:** BETA CHEMICALS LTD.

Características de uso del producto.

- Compatibilidad

REMATA 20 SP, es incompatible con productos que contienen aluminio, con ácidos y bases fuertes (pH < 2 o pH > 11).



- Fitotoxicidad

No es fitotóxico en los cultivos si se emplea a la dosis indicada.

Cuadro de uso de producto, de LMR y PC.

Cultivo	Plaga		Dosis		PC (Días)	LMR
	Nombre Común	Nombre Científico	Kg/200L	Kg/Ha		
Pimiento	Mosca Blanca	<i>Bemisia tabaci</i>	0.3	0.6	7	0.3
Mandarina	Mosca blanca lanuda de los cítricos	<i>Aleuthixus floccosus</i>	0.1	-	14	1
Palto	Mosca blanca	<i>Aleurodicus juleikae</i>	0.1	-	21	0.01

P.C: Periodo de Carencia.

LMR: Límite Máximo de Residuos.

Frecuencia de aplicación.

REMATA 20 SP, puede ser aplicado hasta 2 veces por campaña. Cuando las condiciones medioambientales sean propicias para el desarrollo de la plaga, previa evaluación. No aplicar en época de floración.

Condiciones y método de aplicación.

- No mezclar **REMATA 20 SP**, con otros productos.
- Se puede utilizar un coadyuvante apropiado para mejorar la absorción de **REMATA 20 SP**.
- Mantener una agitación continua durante el mezclado y la aplicación de **REMATA 20 SP**, para asegurar la suspensión uniforme. Si la mezcla queda sin agitación durante un largo periodo de tiempo, agitar la mezcla durante al menos 10 minutos antes de usarla.
- Se harán aplicaciones foliares de **REMATA 20 SP**, y se puede usar los siguientes equipos: pulverizador manual, atomizador, aspersor motorizado del tractor.

Reingreso al área tratada.

Puede reingresar al área tratada luego de 24 horas de aplicado el producto.

Cuidados y primeros auxilios

- En caso de intoxicación, llame al médico inmediatamente, o lleve al paciente al médico y muéstrela la etiqueta.
- En caso de contacto con los ojos, lavarlos con abundante agua por 15 minutos.
- En caso de contacto con la piel, quitarle la ropa contaminada y lávese con abundante agua y jabón.
- No dar de beber nada a un paciente que se muestre inconsciente.



Precauciones y Advertencias de Uso y Aplicación

- No comer, beber, ni fumar durante las operaciones de mezcla y aplicación.
- Conservar el producto en el envase original, etiquetado y cerrado.
- No almacenar ni transportar conjuntamente con los alimentos, medicinas, bebidas ni forrajes.
- Utilice equipo de protección personal durante el manipuleo, aplicación y para ingresar al área tratada las primeras 24 horas.
- Realice la aplicación siguiendo la dirección del viento.
- Manténgalo lejos del fuego y de las chispas, guárdelo en un lugar fresco y seco. No permita que reciba mucho calor ya que esto puede ocasionar cambios en su composición química.

Disposición de Envases Vacíos:

- Después de usar el contenido destruya este envase y deposítelo en los sitios destinados por las autoridades locales para este fin.

NOTA IMPORTANTE: FITOCORP SAC garantiza la calidad del producto, sin embargo no se hace responsable del uso y manipulación en campo, el cual escapa a su control.